Эвриканский вестник

Январь 2014г.
Начальная школа

Поздравляем с маленьким юбилеем!!!

Ровно год назад вышел в свет первый номер «Эвриканского вестника» (начальная школа)

Идея издавать газету была не новой, много лет в школе велась летопись событий в виде рукописной книги. Каждый класс оформлял странички о своих самых интересных событиях за год. Но к сожалению, летопись доступна для просмотра не всем. А ещё родители, друзья и знакомые не всегда могут побывать на школьных мероприятиях,

узнать последние новости, поэтому и возникла идея издавать вестник в печатном виде, чтобы информация была доступна всем.

Сначала он был чёрно-белым и его разносили по классам, а в этом году он стал цветным, его можно прочитать на школьном стенде. Многие эвриканцы (учителя, родители, учащиеся) хотели бы иметь эту газету, чтобы оставить на память, показать друзьям, просто почитать с родителями дома . Поэтому Владимир Александрович(директор школы) решил сделать газету доступной для всех и размещать её на сайте школы. Там вы сможете просмотреть все предыдущие номера за этот учебный год.

Самый активный журналист –Деушева Арина

Самый активный журналист 2013 года -Деушева Арина 3 «В» класс, на страницах нашей газеты много раз печатались её рассказы, заметки : «Ярмарка милосердия», продолжение рассказа Ю.Коваля «Вода с закрытыми глазами. Арина всегда охотно выполняет любые задания. И в этом номере вы можете увидеть её новые работы. Арине всегда помогает мама - Деушева Алина Петровна.

Новогодние каникулы на 5 !

На этих новогодних каникулах мы всей семьёй ездили в Москву на конкурс «Семья металлургов», потому что мы выиграли конкурс «Семья года» на Волжском Трубном заводе, где работают мои мама и папа.

Наши награды

Там было много интересного: конкурсы и отдых. Каждый день проходили эстафеты и соревнования. Папы поднимали гири, все играли в волейбол, плавали в бассейне, танцевали на дискотеке. Мы ходили в Храм Христа Спасителя, а ещё на Кремлёвскую ёлку, в цирк Юрия Никулина, а также ездили на разные экскурсии по Москве. Были в мемориальном музее космонавтики. Узнали много интересного. Эти каникулы были очень насыщенными, интересными и запомнятся мне на всю жизнь.

Ларионов Сергей 2Б

Наши праздники

У нас есть традиция : зимой мы празднуем дни рождения летних и осенних именинников. Все с радостью готовятся к этому празднику. Делают поздравительные газеты своими руками, с рисунками и пожеланиями, украшают класс, приносят угощение, а ещё к нам приходит клоун. Мы очень дружно играем и веселимся, а потом бывает чаепитие.

Яровая Катя 2Б класс

Мои каникулы.

Свои зимние каникулы я провела на севере, в городе-герое Мурманск. Этот город находится за полярным кругом и зимой там полярная ночь. В это время солнце вообще не показывается над горизонтом. К 12 часам дня начинает светать, а уже в 15часов опять темнеет. Зато летом там полярный день и солнце не заходит круглые сутки.

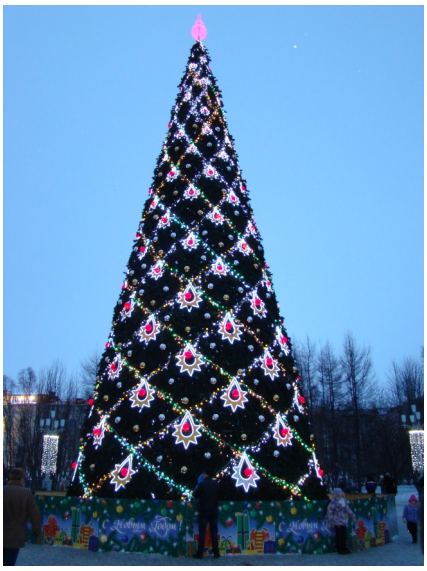

Я была у главной ёлки города. Она настоящая, очень высокая и красивая. Весь город в эти дни светился множеством огней и гирлянд.

Мне повезло, я видела на небе всполохи. Всполохи это отблески северного сияния. Темное небо освещается бело-зелеными полосами света.

Мурманск стоит на сопках. Это холмы и горы с округлой поверхностью. Поэтому там много горнолыжных спусков. Туда приезжают кататься на лыжах, сноубордах, но мне очень понравилось спускаться с горы на надувных ватрушках.

Была я и на первом атомном ледоколе «Ленин». Сейчас он уже не ходит в море и это ледокол-музей, там проходят конференции, встречи. Нам показывали разные каюты, столовую, место атомного реактора. Очень понравилось мне стоять за капитанским мостиком.

Видела я также Кольский залив, который не замерзает даже зимой.

Во время своих каникул я узнала и посмотрела много интересного.

Ситникова Лиза 2г

Хорошие традиции

В нашей школе есть хорошие традиции : активно участвовать в жизни школы, города и страны.

Первый городской конкурс «Мой адрес -Волжский. ру», ребята выучили стихи и сделали красивые фотографии

Спешите делать добро!

Следующая акция—сбор подарков и канцтоваров для детей из отдалённых детских домов. Было собрано так много подарков, что они едва помещались в кабинете зам. директора по воспитательной части Новожиловой О.В. Спасибо всем, кто принял участие в этой акции.

Ещё одно доброе дело—посадка дубков.

Во многих классах прошли уроки, где рассказывали о том как сделать нашу Землю красивой, что надо сделать, чтобы сохранить её для новых поколений. А потом ребята посадили жёлуди. Вырастим свои деревья!

Один день из жизни дошколят

Мы ребята- дошколята,
Очень классные ребята.
Любим школу посещать,
И играть, и рисовать.

Вот пойдем мы в первый класс,
И порадуем всех вас
Будем быстро мы считать,
И научимся писать.
Много станем мы читать
Всё хотим на свете знать!

Фоторепортаж и стихотворение
Деушева Арина ,
редактор:Бахолдина Л.Д.

В нашей школе вновь начали работать подготовительные классы для будущих первоклассников. Детвора приходит на занятия, чтобы познакомиться с учителем, посмотреть на школу, такую большую и незнакомую, послушать первые звонки, написать первые палочки и крючки в своих тетрадках. Как им всё интересно! Совсем скоро - 1 сентября они станут настоящими учениками- первоклассниками, а затем выпускниками 2026 года. Ждём вас в школе, ребята!

Разрешите познакомиться!

Однажды мы всей семьёй ходили гулять в парк. Погода была солнечная, выпало много снега. Ребята играли в снежки, лепили разных снеговиков: больших и маленьких. Вдруг мы увидели, что кто-то на лавочке слепил смешного снеговичка, похожего на белочку. Пока мы смотрели на него, с дерева спустилась настоящая белочка и тоже заинтересовалась снежным существом, она обнюхивала его, бегала вокруг и пыталась угадать, кто же это? Нам было очень смешно и мы решили сфотогрровать их на память.

Биль Лера 2 Г класс

Чудо-снеговики!

Самое весёлое зимнее развлечение- играть в снежки, валяться в снегу и лепить снеговиков.А Вы знаете, что…

Оказывается, снеговика можно слепить не только из снега! Самый большой снеговик из мороженого был сделан в Москве. По высоте он был выше человека.

Деушева А.П.

Литературная страничка

публикуется впервые работа

Морозовой Кати

1 класс

В маленьком домишке
Жил беленький Зайчишка,
Собирал он шишки
И носил их Мишке.
У Мишки -торопыжки
Была подружка Мышка,
Она читала книжки
и Мишке, и Зайчишке.

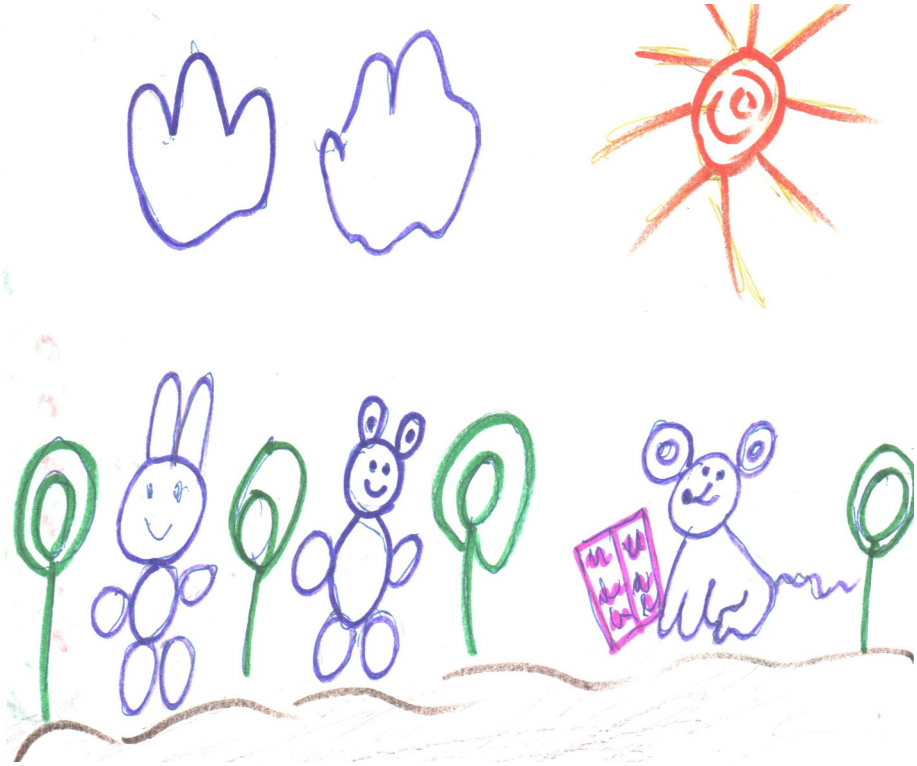

В гости к животным

Всем классом мы побыли на станции Юннатов. Нас пригласили в зал и предупредили, чтобы никто не шумел, так как животные боятся шума. Ребята вели себя хорошо и внимательно слушали.

Когда мы вошли, то увидели много разных животных, это были разноцветные попугаи, морские свинки, крысы, а так же их маленькие крысята, шиншиллы, бурундуки, дикобраз, лемур, обезьяна, змеи, черепахи, крокодил, хамелеон, ящерицы, хомяки, павлин.

Обезьяна была очень интересная и всегда хотела что-нибудь схватить, она у меня попыталась выхватить фотоаппарат, но я вовремя его убрала. Питон был большой, страшный из за своего размера, но я все равно не испугалась и взяла его голову в руки, а потом сама удивлялась, как я это смогла сделать. У крокодила были очень острые зубы, это тоже было страшно.

Нам разрешили сфотографироваться около животных, и мы все сказали:

- Спасибо.

Нам всем очень понравилось на станции Юннатов и мы хотим еще туда сходить!

Мулоева Настя

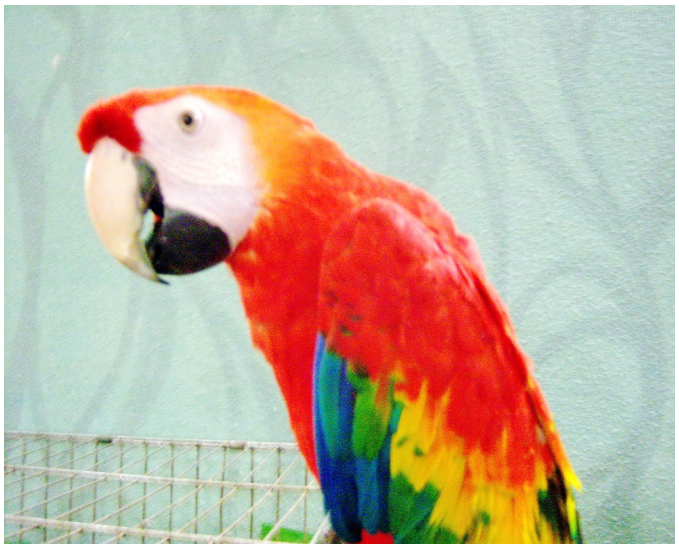

Впервые в номере комиксы !!!

Путешествие в Доту.

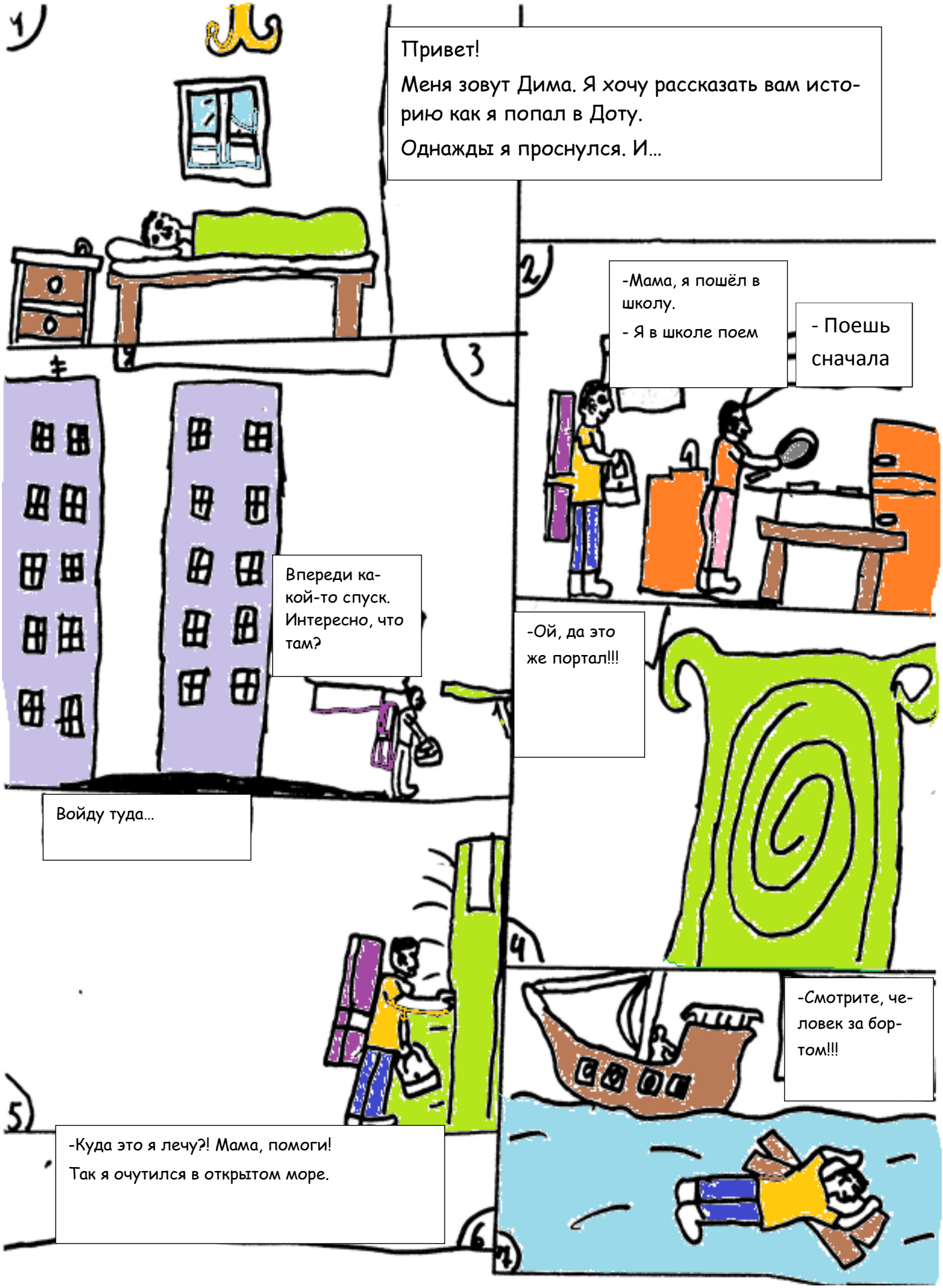

-Тащи его сюда!
- Я капитан Кунка!
-Ты как сюда попал?
- Я не знаю, просто
На следующее утро меня разбудил крик капитана.
_Чья это лодка? Покажись!
-Точно. Вы попались.
_ Нет, за свои преступления ты ответишь!
-Я знаю тебя, ты Рики Марроу- известный преступник

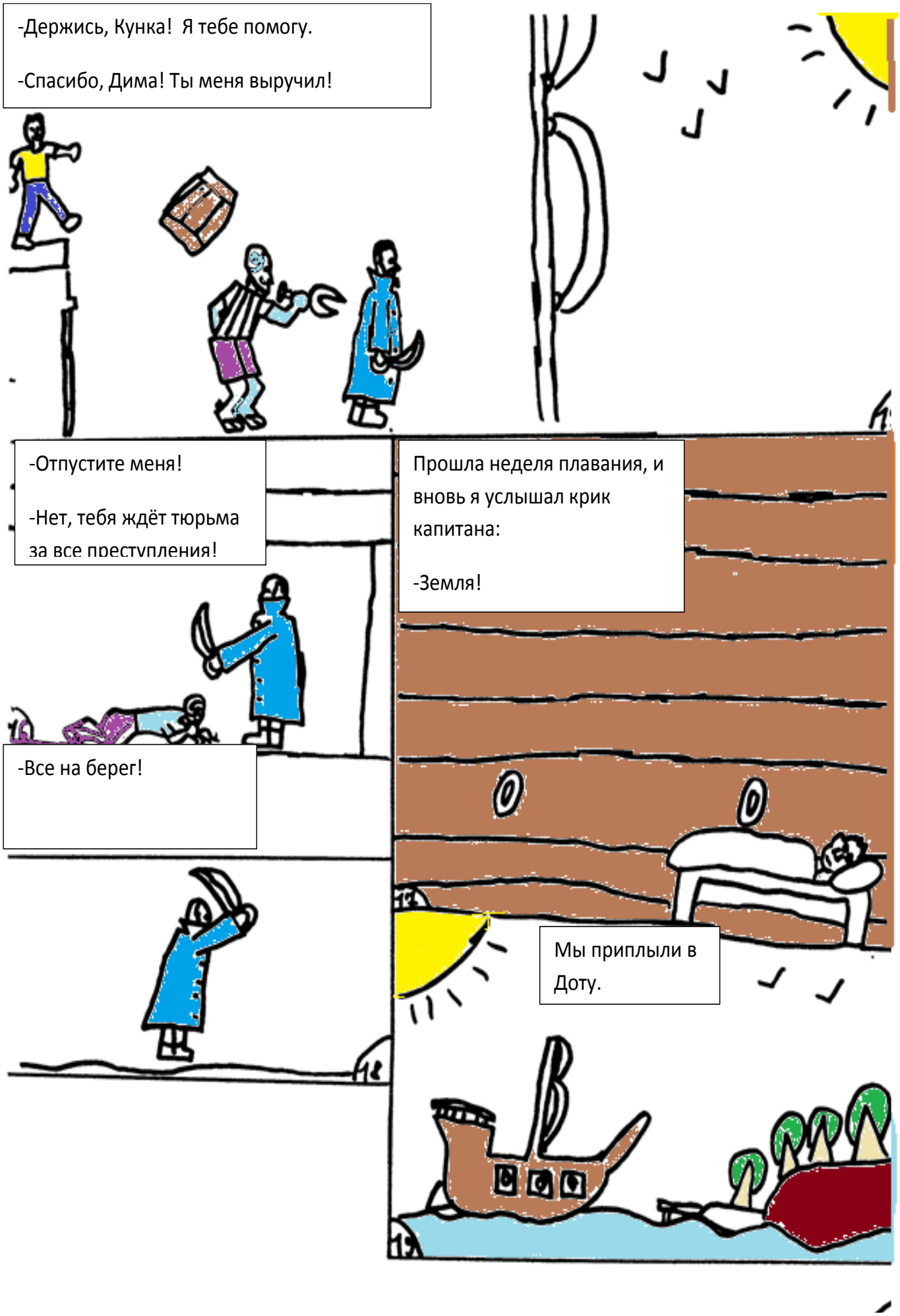
-Держись, Кунка! Я тебе помогу.
-Спасибо, Дима! Ты меня выручил!
-Отпустите меня!
-Нет, тебя ждёт тюрьма за все преступления!
-Все на берег!
Прошла неделя плавания, и вновь я услышал крик капитана:
-Земля!
Мы приплыли в Доту.

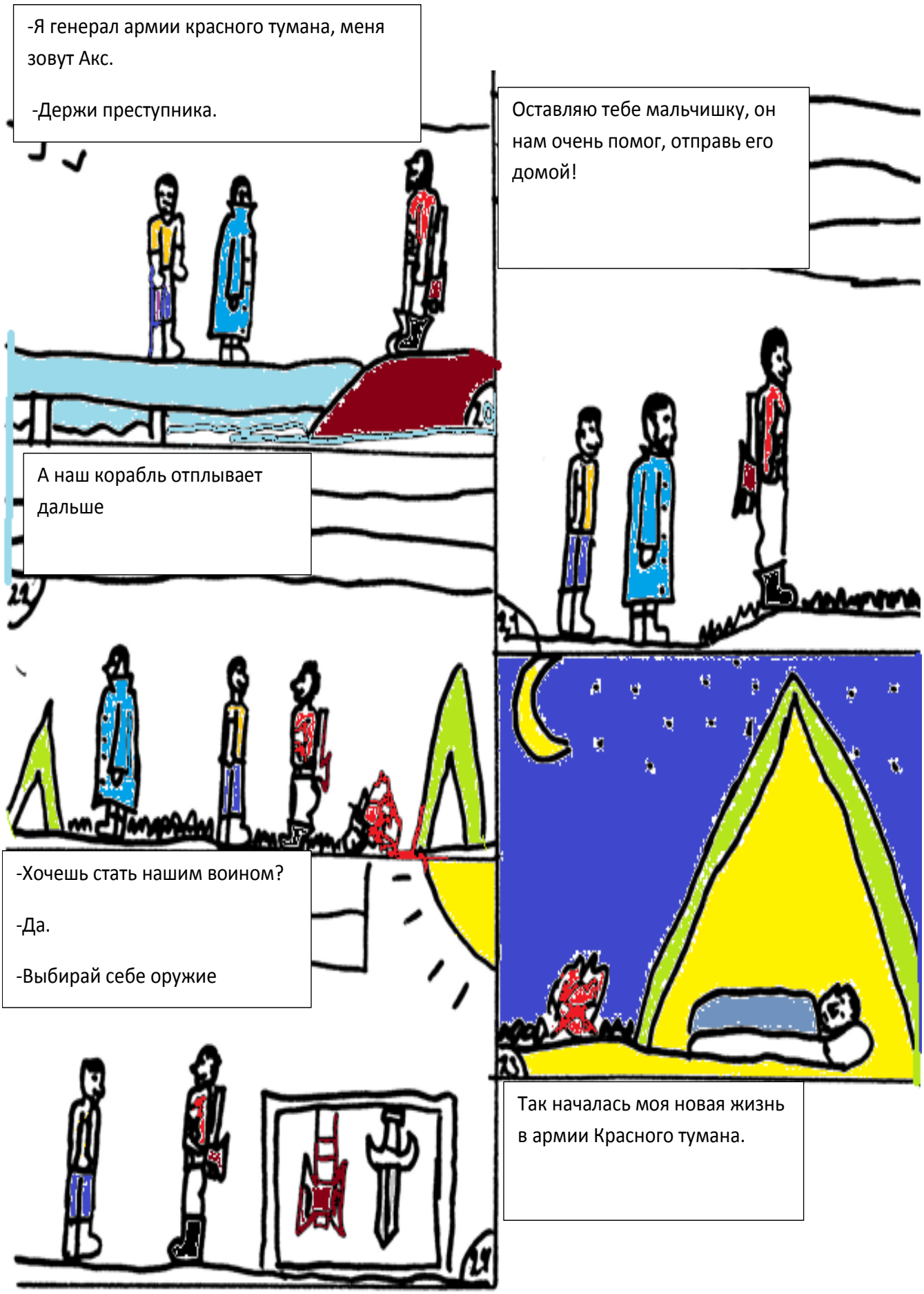

Автор комиксов: Петров Никита 4 А класс

Редколлегия: БахолдинаЛ.Д. Белоущенко В.С.